(康德三年一月一日滿洲國郵政特准掛號立券之報紙)

大同報

發行人 衣賓田 編輯人 富彭年 印刷人 賀澤民
發行所 新京東六馬路 大同報社
電話 編輯局二－四七二四 營業局二－二〇九六 振替口座奉天二六一六
報費 一份國幣五分 一個月國幣壹元壹角 外埠郵費在外
廣告價 一行、五號字十二字一日壹元 特別地位加倍 長期另議

莫索里尼首相 改革司法制度
廢止民刑事裁判所

【羅馬十四日電】聞莫索里尼首相、擬勵行刷新國內一切行政、以圖建設新帝國、其據政府方面人露出消息、其第一步、先將民事刑事裁判所全行撤廢、作廿世紀最重大之司法制度的大改革刻由法律家及司法部職員所成之委員會、正從事擬定、聞改革內容如下、

一、關於汽車運輸事業等、金錢上之爭執、各由其組合委員會解决、
一、勞働爭議由勞働委員會裁決、
一、內相任命處理刑事問題之委員會、
一、辯護士與裁判官爲同樣官吏、由國家與以俸給不另受辯護費、
一、在暗殺莫首相未遂事件後所設之特別裁判所、因國內情勢安定、已無其必要應廢止之、

小協商國强硬反對 意奧匈共同戰綫
維也納會議一頓挫

【羅馬十四日電】在維也那會議、意奧匈三國代表、以宣言廢棄特里亞能條約軍事條項之結果、聞小協商各國政府徵示强硬的決意、萬一小協商國側、反對匈牙利政府之再軍備工作、出以何等報復手段之場合、意奧匈三國政府、採共同戰線、發展强化之方針、意國政府機關報於十三日之報上載有須知羅馬與維也納與布達佩斯、有相互之責任、將來有何事發生之場合、三國間之共同動作、完全一致、

羅馬外交界之觀測、意奧匈三國政府、於維也納會議爲於萬一的對處計、已考慮軍事的協定云、

美在中途島設軍備 爲空軍根據地
建築防波堤一千二百尺

【華盛頓十四日電】美國陸軍技術本部隊長馬卡姆少將、因處理太平洋無條約時代之見地、對陸軍部提出在中途島建設空軍根據地之計畫、其內容如左

一、在中途島東北端修築防波堤、廣度千二百尺、深度八尺之空軍根據地
一、建設費五十萬元、維持費每年一萬五千元

陸海軍方面 贊成該項計劃

【華盛頓十四日電】陸海軍當局對於建設中途島空軍根據地一案、有一齊贊成其實現之勢、其建設之目的、謂係促進商業航空路之便益、但在水面修築千二百尺平方之防波堤、則一旦有事、實可發揮軍事上可驚之性能、故陸海軍兩當局亦均承認該根據地、於國防上有重大之意義云、再據消息者觀測、如今次之提案成立後、將來或更有提議在威克島及關島並西方美領之島嶼、建設同樣之根據地、亦未可知云、

【華盛頓十三日電】美國海軍部、對於陸軍部提議在中途島設空軍根據地事、表明完全贊助、十三日、有如左之談話、
一、對於在中途島上建設水上機根據地之勸告案、海軍部已同意、
一、本案主要目的、在用之於商業、尚談不到此項根據地亦有國防之價値、
一、按照原案、該地可集中多數水上機、海軍方面、對於有軍事上價値之一切工作、十分關心、

日本海軍當局 頗爲重視此案

【東京十四日電】華盛頓電稱、美國以太平洋防備限制條項、行將取消、擬於中途島上、建設有力的空軍根據地云云、此事早爲美國所希冀、查中途島之太平洋中心重要戰略根基、名實上確相符合、日本海軍頗重視此事、蓋美國依然堅持進攻東洋作戰、既建設中途島根據地、則美國之根據地、實由現在之夏威夷島西進八百哩、於是東自中途島、北自河留仙羣島、南自呂宋島等根據地可成爲包圍日本之體勢、美國海軍進出於中途島、可將距東京之距離、縮短至二千哩以內、美國以空軍大型水上機而待機、實具有相當之威脅、日本海軍當局、對共趨勢、重大關心、殊有講求萬全對策之必要云、

蘇聯伸張赤色魔力
其目的在赤化中國 (四)

國民政府對於蘇聯及第三國際共產黨活動之態度、徵之向來之經驗、如採取容共政策、則國民黨之尖銳分子有被共黨奪去之虞、並將引起國民黨內左右兩派之分裂結果非至重演第二次掃清工作不可、此理甚明、今日之情勢而採取容共政策者、係被彼等過激論者所誘引、多半有陷日華關係於戰爭之危險、故即極左派之陳立夫與夫親蘇派之孫科馮玉祥等亦均依然臨以徹遠主義、此種空氣頗爲濃厚、惟現在對於日華交涉日方所要求之華北防共兩問題、國民政府方面深缺乏理解、均傾向於恐日論而汲汲從事於對日軍備因之有與共產黨爲局部之提携而策萬全之謬誤焉、

華方有上述之誤解、因之蔣介石曾在杭州、西安、洛陽舉行國防會議、召集華北及西北之將領、授以周到之抗日策略而爲最惡時期之準備、此種遠大抗日作戰準備並非僅爲防備的戰備、蔣氏曾向中國記者云『對於共產黨爲國際的操縱用武力以破壞國家之舉措、我等斷乎不能容納之、但在不妨害國家之統一、維持國法公規之範圍內則擬取寬大政策云云』此蓋已有恢復容共政策之口吻、並曾在西安會見蘇聯代表、有利用本年三月所締結之華蘇軍事密約、以謀對日統一戰線强化之勢、此不僅爲牽制日方之舉動、實爲重大之言動也、

美國藉口他國擴軍 延長兵役年限
常備兵役延至五年

【紐約十四日電】英政府前向美日兩國政府建議保留華盛頓海軍公約之第二十條、即規定不在太平洋中海軍根據地增固防務者、玆據紐約通報訪員消息、美政府曾于九月杪拒絕此議、美政府聲明此議、如與菲律濱之中立聯合一起、或藉以調整遠東問題、則美國願作討論、美政府以爲維持該案條文未便作爲單獨問題、並說明其拒絕原因之一、與美國遠東政策有關、蓋國務院覺遠東美國之利益、須賴易受外交待遇之非侵略政策保持之同時且須以充分之海軍力與防禦工程爲保障也云、

【華盛頓電】美陸軍部以參謀總長克列古將軍之名、發表年次報告大要如下、美國常備軍已着着完成近代的裝備、但以精兵十五萬之整備爲目標、將常備兵之兵役年限延長五年、以三年充現役二年充預備役、以此方針、目下正在製作具體案、今也諸外國大行擴張陸軍於戰爭準備講萬全之策而我美國常備軍僅以防禦爲目的不過於一旦有事之際革新總動員耳

介紹當代國際名人 (二〇)

泰狄歐
—法國右派的政治家—

他於一八七六年生在巴黎，因爲他是巴黎人所以爲法蘭西社會礎石層的各地方人士所不大信任，這也許是他政治生涯不十分得意的原因之一。他曾經屢次入閣，並三任內閣的換席。因爲他野心太大，所以他現在的地位，反而不能副他少年時代的襟抱了。

他在高級師範畢業的時候，名列全班第一，應外交官考試，又以第一名及第，在二十三歲他就做了當時法總理瓦爾達克盧梭氏的秘書長一九一四年他首次充任衆議員，歐戰初期，他常在前線作戰，他曾經受過創傷，中了瓦斯的毒，因此得到法政府的褒獎。自一九一七年起，他隨着克里學棱氏。他任過駐美專員，因爲他周旋中節，擅長交際，又操着一口流利的英語所以。到處受到人們的歡迎，巴黎和會時，他被任爲法國代表，以後歷次的國際談判和裁軍會議，他〃側身其間。

他是法國右派代表，他對法西斯主義公然的主張，他寫了一本『國家的改造』這可說是法西斯運動的一個政治綱領，其中主張將法國改造成一法西斯的右傾國家，他詆毀議會制度，要求一個强有力的中央集權的實現。

他是反蘇聯陣線的急先鋒，當希特勒勢力尚未發展起來以前，泰狄歐是在法國鼓吹反蘇聯最力的一人，現在他雖已在表面上『此調不彈』但他反蘇的活動仍未停止的。

在杜邁格的政黨休戰內閣成立時，他爲了打擊急進社會黨，辭去閣席。到一九三五年，他是退休了。據人說，他在里維拉休養，不過，據泰氏說，按照現時的憲政組織，他決不再行入閣。非得法國有法西斯化的一日，他是不會脫穎而出的。

左右兩派議員衝突
白倫首揆表示擁護內長

【巴黎十四日電】巴黎右翼週刊格蘭瓜雜誌於三星期前對於沙蘭格羅內長之非國民的行爲旺加非難、白倫首揆對此於十三日午后在衆議院釋明表示擁護該內長之意、因之左右兩派議員之間遂發生大衝突、蓋格蘭瓜雜誌稱、內長沙蘭格羅曾爲自行車隊之兵卒、於一九一五年十月歐洲大戰時、因搬取同僚之尸體被德軍所獲、軍法會議曾定以臨陣逃走之罪、受有死刑之缺席判決、後歸國又開軍法會議、始遂被釋放云云、十三日右翼議員將右記事持出、對內長加以攻擊、後首揆登席、對內長之勇敢加以稱揚、並駁斥格蘭瓜雜誌之攻擊、末後沙蘭格羅內長亦發表其被俘之原因如左、余於該時曾與同伴相約、如余死後以骨相託、後同僚戰死、余爲踐約一時不能離去、遂被所俘、右翼議員聞之、均以『乞食之猶太人』相詈、致引起左翼議員之怒、遂發生大衝突、嗣經守衛隊彈壓、始歸平靜云、

美不需要 抬高銀價
今後美元需求必殷

【倫敦電】金融時報載稱、中國雖售出白銀、冀平市價但銀市目前之力量、仍不爲之稍弱、羅斯福之當選聯任亦使投機家之活動、並使其他有潛勢力之購者購進抵補許多觀察家之意見以爲美政府不致從事金融之操縱、美國本身實少抬高銀價之需要云、但就另一方面言、預料美元之供商業與投資用者、今後需求必殷、故美政府或因不能獲得控制美元價格所需之黃金、乃轉而求黴於白銀云、

美國飛機輸出 中國佔居首位

【華盛頓十四日電】美國商務省、於十三日發表、本年度一月起至九月之期間、飛行機及附屬品向外輸出之統計、仍以中國占第一位

(單位千金圓)

中國	六、〇六四
阿根廷	一、四八五
奧地利	四八一
暹邏	四六一
秘魯	三一五
哥倫比亞	二九四
巴西	二七六
總計	一五、八八二

英意貿易協定簽字
十六日發生效力

【羅馬電】英意兩國之貿易協定、已由英國駐華大使德魯蒙及義外相齊亞諾、在意外部簽字、該協定於本月十六日發生效力、其中規定兩國間商業滙兌及支付欵項之恢復、以及商務與其他債務之逐漸清理、此外更訂明意大利與英國所有之商債共達二百二十五萬鎊之數、應按照原來借欵合同、以英金償付、英貨輸入意大利之限額亦有相當之規定、意人對於此項協定之締結、頗爲滿意並希望兩國關係因之而見好轉也、

滿鐵明年度利益金 四千七百萬元
可按八分分紅

【大連十四日電】滿鐵明年度營業收支豫算、因鐵道總局之國線豫算尚未交到、故尚未正式編成、大體測料、其總收入爲二億九千四百萬元、總支出爲二億四千七百萬圓、總利益金爲四千七百萬圓、足能維持八分分紅、仍係收入豫算中之最大者、鐵道收入、共數爲一億四千三百萬圓、次爲鑛業收入、數爲八千五百萬圓云、

西遊記
廖經世畫 【74】

第二十回 黃風嶺唐僧有難 半山中八戒爭先

三藏道、相貌是生成的、你教他怎麼收拾、行者道、把那個耙子嘴揣在懷裏、莫拿出來、把那蒲扇耳、貼在後面、不要搖動、這就是收拾了、那八戒眞個把嘴揣了、把耳貼了、拱著頭立於左右、行者將行李白馬安頓了、老兒纔吩咐獻茶辦齋、請三衆涼處坐下、三藏問道老施主高姓、老者道姓王、有幾位令嗣、道有兩個小兒三個小孫、又問年壽幾何、道痴長六十一歲、行者道、好好花甲重逢矣、三藏方問老施主、始初說西天經難取者、何也、老者道、經非難取、只是道中艱澀難行、我們這向西去三十里遠近、有一座山、叫做八百里黃風嶺那山中多有妖怪、故此難行據方纔這位小長老說、有許多手段、却也去得、正說處又見兒子拿飯擺在桌上說、聲請齋、三藏就合掌諷起齋經、八戒早吞了一碗、長老的經還未了、那獃子又吃彀三碗、行者道、這個饢糠好道撞着餓鬼了、那老王倒也知趣、見他吃得快道、這個長老想着實餓了、快添飯來那獃子眞個食腸大、看他不抬頭一連就吃有十數碗、老王道、倉卒無殽、請再進一筯、三藏行者俱道彀了、八戒道、老兒滴答甚麼、誰和你發課、說甚麼五爻六爻、有飯只管添將來就是、獃子一頓、把他一家子飯都吃得罄盡、還只說纔得半飽、却纔收了家伙、在那門樓下安排床舖睡下、次日天曉、三衆致謝西行、不上半日、逢一座高山、十分險峻、正看那山、忽然一陣旋風大作、三藏在馬上心驚道、悟空、風起了、行者道、風却怕他怎的、等我抓一把來聞一聞看、八戒笑道、師兄、風又好抓得過來聞的、行者道、兄弟、你不知老孫有個抓風之法、那大聖聞了一聞、有些腥氣道、果然不是好風、這風不是虎風、定是怪風、說不了、只見山坡下剪尾跑踪、跳出一隻斑斕猛虎、慌得那三藏跌下馬來、斜倚路傍、八戒丢了行李、掣釘鈀上前大喝一聲道、業畜、那裏走、趕將去劈頭就劈、那隻虎直挺挺站將起來、把那前左爪輪起、摳住自家的胸膛、往下一抓、忽喇的一聲把個皮剝將下來、站立道傍喊道、慢來慢來、吾黨不是別人、乃是黃風大王部下的前路虎先鋒是也、今奉大王嚴命、要拿幾個凡夫去做按酒、你是那裏來的和尚、敢擅動兵器傷我、八戒罵道、業畜、我等不是那過路的凡夫、乃東土大唐聖僧上西方拜佛求經者、你早早的讓開大路、休驚了我師父、饒你性命、那妖精那容分說、急近步丢一個架子、望八戒劈險一抓、回身就走、八戒隨後趕來、那怪到了山坡下、亂石叢中、取出兩口赤銅刀急輪起轉身來迎、兩個在這坡前、一往一來的賭鬬、那行者攙起唐僧道、師父、你莫怕、等老孫去助助八戒、打倒那怪好走、三藏坐將起來、戰兢兢的口裏念多心經那行者掣棒上前、喝聲叫拿了、八戒愈加奮勇、那怪收下陣去、他兩個趕下山來、那怪慌了手脚、使個金蟬脫殼計、打個滾現了原身依然是一隻猛虎、卻又摳著胸膛、剝下皮來便蓋在那臥虎石上、脫眞身化一陣狂風、徑回路口、那師父正念多心經、被他一把拿住、駕長風攝將去了、擒來洞口、按住狂風、雙手捧著唐僧、獻上洞主道、大王、小將山上巡邏、遇著一個東土唐僧上西方拜佛求經者、擒來奉上、聊具一餐、那洞主聞言喫了一驚道、我聞得前者有人傳說、三藏法師、乃大唐聖僧他手下有一個徒弟孫行者、神通廣大、你怎能彀捉得他來、先鋒道、他有兩個徒弟先來的使鈀、後來的使棒正趕著小將爭持、被小將使一個金蟬脫殼計、把這和尚拿來也、

送書

敝宅先祖遺著救急良方數十種并附御驗膏及寶珠膏功效證信錄凡患緊急危症延醫不及時無論都市鄉村按法購備自配療其病痊癒現續印十萬本函索附郵二分即寄北平西單廣甯伯街廿四號奚宅啓

遺失名戳聲明

敝人茲將名戳文日夏福恩印秀峰二份一套遺失無論落於何人之手概作無效特此聲明作廢

海龍双德堂夏福恩謹啓

亞細亞飯店新張廣告
新京 頭道溝

敬啓者新京爲國都之地人文會萃之所對於西餐尤爲講究有鑒及此敝人不惜巨資今在頭道溝賓宴樓對門新華社旅樓下開設西洋大菜各種點心一概俱全請君光臨一試便知非謬也特點列下

西洋大菜 各種名酒 紅茶點心
各樣齊全 供君酌嘗 隨客自便
宴會嘉賓 特聘名師 一試便知
寬濶雅觀 求顧喜歡 決非虛言

擇於陽曆十六日 正式開幕
借用電話(三)二八三三番
本店主人啓

政府特許專賣品
招募各縣分店

一、本社爲擴充營業起見每縣招募分店一處(專賣獨銷)
一、待遇每月除提成外另有津貼金二十元支給有志擔任者須速先指定某縣附三分郵票即寄詳細簡章一份希勿失良機是幸

新京市永長路福祿街口
日本化學紙株式會社支店啓

醒世小說 情海遊緣 新出版
黃大白先生新著成的

意想不到的著品爽神愉快一經購閱夢寐難忘全書一厚册附明星照片定價五角特價只收貳角五分外埠加郵費五分(共參角)郵票印花十足通用函購直寄敝館十一月十五日截止千載一時機會難逢特此廣告

▲各埠大書局均代售▼

奉天市內關東印書館啓

遷移廣告

本營業所已於十一月十一日遷移市內新發路一〇二番地(大經路、新發路角)照常營業(販賣受信機、集金及無線電應答事務)特此謹告、

康德三年十一月十二日
滿洲電信電話株式會社
新京放送局

招聘推銷員

一、無線電受信機推銷員
一、年齡須在二十歲以上並須確實保證人二名(內一名須電氣職員)

希望者望携親筆履歷赴左記營業所接洽爲盼

接洽地點
新京新發路(帝都電影院北側)
新京放送局營業所
電話二－二二二五

康德三年十一月十三日
滿洲電信電話株式會社
新京放送局

淺井万金膏

主治 跌打、挫傷、肩痠、牙痛、頭痛、胸腰痛、風痛、風毒、丹毒病、神經痛、風濕痛、疝氣、凍裂

獨家經理 大連市浪速町 奉天加茂町 哈埠八站南馬路
日本賣藥會社

聲明啓事

逕啓者淑芳女士自嫁劉毓堂以來彼此感情甚佳茲有氏李馮氏兄李俊如屢有不利氏夫之處遂加以婉言勸阻姻親不陽情面孰料竟觸母兄人不滿意現在母兄唆使與夫反目家庭破裂但氏雖係女輩尚知三從無論母兄任何鼓吹宗旨不變旣以不依隨母兄甚恐後患終身不得安全故與母兄脫離親屬關係預免將來之禍再者聞兄代刻木質名戳二個(一個)李淑芳(一個)劉李淑芳均在兄手屢索不給爲恐假藉名義發生意外之事以及任何事故或者冒名生端遺禍與人淑芳不負一切責任爲名戳作廢聲明外恐未週知特此登報聲明此致

劉李淑芳啓

眼科專門 知識醫院

醫學士 知識吉彥
電話三－六六四六番
診療時間 一自上午八時至下午六時 一星期祭日下午停診

▲先天瞽目 ▲後天瞽目 ▲用手術均能睜眼

新京大和通六六

商標註册聲明

爲商標註册聲明事查本廠之蜂月商標永年小人商標前曾委任口羽良男辯護士代理向商標局呈請註册使用商標之商品第四十三類點心及麵麭類現已蒙商標局審定准予註册發給註册證獲得專用權因事關緊要理合對外聲明特此登報以照事實(附商標圖樣如左)

哈爾濱同記工廠

發行整理公債三千萬圓 謀公債民衆化

按票面額九五發行年息四厘 銀之借欵府向中抵換政用以

我國政府爲謀公債之民衆化、制定整理公債法、以期公債政策之圓滿運用起見、應將現在由滿洲中央銀行之政府借欵換借公債、於本月十六日以勅令公布、其勅令原文如下

第一條 政府爲整理償還由滿洲中央銀行之借欵起見、得以五千元爲限發行公債、

第二條 關於發行本公債之必要事項由財政部大臣定之、

附 則

本法自公布日施行、

財政部公佈發行規程

財政部以部令第三十九號公佈整理公債發行規程如下

第一條 政府依據整理公債發行公債三千萬圓、稱爲第一次四釐公債、

第二條 本公債之證券爲無記名有息票其票面金額爲壹百圓、壹千圓、壹萬圓及拾萬圓之四種、

第三條 本公債之利率爲週年百分之四、

第四條 本公債之發行價格按票面金額每百圓爲九十五圓、

第五條 本公債之元本迄至康德十三年十一月二十日止以票面金額償還之、

本公債之收買銷却、政府得隨時爲之、

本公債之一部償還、依抽籤方法行之、

第六條 本公債之利息、自發行之翌日起、截至償還之日付之、於每年五月二十日、及十一月二十日支付其各前六個月分、但在償還之際、未滿六箇月者則按其半年之日數計算之

償還期日全不付利息、

第七條 本公債本利金之支付事務、於滿洲中央銀行總分支行辦理之、

第八條 欲償還本公債之元本時、將其金額日期、及其他必要事項登載於政府公報、並在新京、奉天、哈爾濱、大連發行之新聞紙上公告之、本公債於收買銷却後、將其證券之種類、號數及總額、於前項公報及新聞紙上公告之

附 則

本令自公布日施行、

希望一般民衆援助政府方策

‖財政部星野次長談話‖

關於整理公債法公佈、財政部次長之談話如左、

此次制定之公債法、政府自建國以來、爲政府事業及政府投資、由滿洲中央銀行借入者、擬改借換公債、政府因此次發行第一次三千萬元之公債、使滿洲中央銀行認個、將此以適當之價格、出賣於民間以圖公債之民衆化、並使政府公債政策運用圓滑計關於公債之條件、依前開民衆化之意旨、考慮現在滿洲國之經濟狀態而定之關於其流通及公正之價格維持、在滿洲中央銀行之十分努力、隨公債所有人之需要、予以隨時買入、或金融之便宜、今後因滿洲國產業開發之伸展、政府或有將所需資金、求之公債、希望一般民間援助政府方策之遂行今後進爲對於滿洲國公債之投資是最盼望者也、

中銀當局 重要談話

整理公債法、及關於此法之財政部令、業經公布矣、本公債係以償還整理本行之政府貸欵、同時圖謀公債之民衆化、以使公債政策運用圓滑爲宗旨、先發行第一次四釐公債三千萬圓、漸次發行至五千萬圓者、

觀察我國已發行公債之分布狀態、大部分係屬於本行所有、其他二三銀行及特殊之公共團體等所有者不過一小部分、至一般民衆之所有者、更屬微微不足道也、此固因建國伊始有種種不得已之情形、然今後必須在可能範圍內圖謀公債之一般化蓋因公債之一般化實於我國國策遂行上有重要之意義也惟我國證券交易尚未充分發達、即公債亦尚缺欠規定公正價格使其圓滑流通之機關實屬遺憾之至、本行在此過渡期內、應以買賣公債努力維持其公正之價格爲應對之策、本行從來已曾買賣公債固非此次初辦、不過對於此次之整理公債、欲特別留意於普及之點、決定不獨總行一律更使全國之主要分支行一律簡易迅速買賣公債、

本行深欲如此依順政府之方針、努力圖謀公債之一元化、助成公債交易、更進而貢獻於促進公債市場開設之機運也、

滿鐵資金計劃 業得各方諒解

松岡總裁在奉天談

【奉天十四日電】滯奉中之松岡滿鐵總裁、視察市內後午後二時半、在大和旅館、接見奉天記者團、關於滿鐵資金計畫、並滿洲產業開發方針、所談如左、

關於滿鐵資金五年計畫案因此次之東上、已蒙政府當局並企業銀行團等完全諒解、是故所傳之滿鐵資金難等當歸消散、滿鐵事業計畫實行之前途、洋洋千里確可信也、滿鐵事業之第一義、當然爲開發滿洲國產業、但隨新事態之進展、同時華北開發亦有必要、蓋滿洲國產業開發並華北開發、係國家的事業、關於包含此等計畫之滿鐵資金計畫實行上所必需之政府股欵繳納、及將來之社債舉債等、已充分得政府當局精神的援助、尤其是爲日本財界所抱危念之鐵道新線計畫、乃國防上絕對的必要之最小限度、且爲滿洲國鐵道網完成上、不可缺者、新線建設資金、爲國家的事業、政府當然在何等形式上加以保障、從而第四次新線計畫、照既定方針、不加何等變更、預定由明年度動工、關於該計畫內容、尚不克言明、但如其謂樹立國防線計畫、則會寧謂爲滿鐵鐵道網完成計畫之一部、爲將來之經濟線也至於滿洲國政府產業開發五年計畫內容、在新京已聆說明、比余個人以滿鐵獨自立場計畫者、實爲着實、願充分協力進行云云、聞該總裁午後四時五十分搭臨時列車歸任大連云

日華外交至重大歧路 只待第八次交涉

張群 川越 日內再舉行會談

【上海十四日電】須磨總領事、於十三日晚、訪問高亞洲司長、作第三次豫備交涉未能得有何等結論、因之本週中擧行之川越張羣會見、遂展至下週、豫料十五日左右、須磨高宗武、或行豫備交涉、得有頭緒後、十七、八等日、川越張羣或可作第八次會見、惟中國態度頗强硬、交涉中心之華北、防共兩問題、或無得有具體成果之望、

現在日華交涉、或儘可能之部分而止、其他則委之異日、而暫行中止交涉、或堅持徹底所自信之態度而始終主張全面的解決、倘不相容決裂亦所不辭、此兩種態度之取捨、已爲日華交涉異常重大之歧路、川越張羣第八次會見、自必有所歸着、數日內之推移、最堪注目云、

法擴充軍備案 已通過衆議院

【巴黎十四日電】法衆議院陸軍委員會於十三日午後討論國防部長達拉迭之軍備擴充案並付表決、結果贊成者廿八票、棄權者五票、遂無條件通過、蓋該案在付表決之前、共產黨、社會黨委員爲縮短兵役年限會提議現役與豫備役之合併、後因達氏表示爲提倡此事當即辭職之故、此議遂撤回、因之彼等於充實表決之時遂棄權云

中國抗日團體 有共產黨加入

【上海十四日電】上海工部局、正在密探中國方面自抗日救國會以下構成抗日統一戰線各團體之內情、最近似已訪知抗日恐怖正體之有共產黨之加入、惟抄捕時、頗得南京政府之諒解、某某重要分子、不久即將被捕云、

日本統制電力 始終主張民營

五大電力社長之協議

【東京十五日電】對於電力國家管理案之民間電氣業者之反對運動、因擬定代案而一時停頓、五大電力社長、以受有電力協會之國營案對策之囑托、會往屢次協議、十四日商定事項如下

一、事業之經營、委之民間政府根據現行電氣事業法而統制强化之認爲最善

一、如統制上遇有必要時、五會社、何時均可預備合併（包含地位聯合的合併）

並聞協會、將於下月中旬召集臨時總會、徵詢全會員總意而行決議云、

視察政情完畢 張總理昨返京

赴奉吉沿線及奉天附近視察政情之張國務總理大臣於十五日午後五時廿分亞細亞車平安歸京、

英波商談 歐洲時局

艾敦望改善波捷關係

【倫敦電】波蘭外長柏克前曾與外相艾敦擧行談話、當就歐洲時局各項問題、有所討論（一）關於但澤自由市問題、聞艾登會說明波蘭務當採取堅決態度、俾其在自由市所保有之權利、得被尊重（二）關於波蘭與捷克兩國間關係、艾敦堅稱、務當加以改善、緣兩國關係若果趨於緊張、即係歐洲時局危險之一因素也（三）關于東歐公約問題、柏克并未說明波蘭所採態度、此在英國人士、以爲波蘭既欲在德蘇兩國之間保持中立、而又欲以東歐方面之大國自居、未免自相矛盾云、

【倫敦電】波蘭外長柏克於上星期二對新聞記者宣稱、渠與英外相所談判者、爲關於但澤之各問題、但於未正式發表關於此行訪英之官報前、不願對談話內容有所宣布、柏氏稱、德波協定爲安定歐洲之要素、並謂渡蘭對英國發起之西歐公約頗感興趣、至於渡蘭與匈牙利之關係、甚爲良好、此種良好關係、實爲解決多瑙河流域問題之基礎、柏氏回國時、將路經巴黎與柏林、但據柏氏自稱、渠不擬與法德當局作何商談云、

英意劃地中海 設定勢力範圍

兩國將締結新協定

【倫敦十四日電】艾敦英外長於十三日午後會邀晤格蘭特意大使、作長時間之懇談席間艾敦氏對於莫索里尼所提議之地中海紳士協定、表明英方有締結豫備協定、其具體辦法於是次會晤、似已與意大使交換種種意見、不日將由兩國外交機關繼續折衝英國之方針大抵不出下列各條

一、美意兩國政府、劃分地中海各數區、設置勢力範圍、在該勢力範圍內、相互尊重其權益

一、解決瑞士運河利用問題及海軍勢力協定等各種懸案

一、新協定由兩國政府分別宣言之

匈牙利 再設軍備

【布達佩斯十三日電】匈牙利、以維也納三國會議確認軍備均等權、故將托里亞農條約軍事條項廢棄、着手重整軍備云、

哈爾濱秋林洋行 出兌滙豐銀行

英國資本之入滿洲可注目

【哈爾濱十四日電】設本店於哈爾濱、一時稱爲全滿外商之王之秋林洋行、曾因歐戰後之世界蕭條狀況、經營漸形拮据、及至最近、對英國滙豐銀行與其他之負債、已達相當之額、因債務不能履行之故、遂與滙豐銀行、商訂出倒合同、嗣於本月七日、在美國總領事館、由阿達卒斯總領事作證、兩代表間已訂妥出倒合同、於是銀行方面、乃以支票五十五萬圓、付與秋林洋行極東總經理喀西雅諸夫氏云、該銀行於承繼在滿之秋林所有權、經營及名稱一切後、當即着手爲維持職工現狀、並聲言此後將組織一大股份公司、歡迎各國參加資本、但前經着着向滿洲國積極發展之英國資本、此後更將以秋林之經營爲中心、企圖源源移入、與各國資本之角逐戰頗堪注目云、

東省實業會社 向庶民金融業務伸展

【奉天十四日電】東拓傍系會社之東省實業株式會社資本金四百萬元、全額繳納向以經營倉庫及建物爲主要業務、玆乘來月初旬實施滿洲國金融統制時機決定對庶民金融方面注重主力松浦東拓奉天支店長、爲與本社磋商刻已東上、該社之伸展金融方面深值注目云、

阪谷滿鐵理事 已抵北平

【北平十四日電】承石本滿鐵理事之後擔任中國關係之新任滿鐵理事阪谷希一氏、於十四日晨由天津抵平、訪日華各方面、作新任之拜會云、

有田外相與藏相 會談對華問題

【東京十四日電】日本有田外相、曾於十四日上午十時半、在藏相官邸訪問馬場藏相、關於對華問題、作重要協議、又關於預算問題、亦行意見之交換、會談歷一時間後、遂辭去云、

段祺瑞

靈櫬下月七日運平

【上海電】段宅治喪處已擇下月六日開弔、並決遵段遺言葬北平西山、定七日即移靈北上、至國葬日期、尚待與中央商定、

【又電】段祺瑞靈櫬、定十二月五日家奠、六日開弔、七日下午一時出殯、至北站四時車運平、等候國葬、

通告廢棄凡爾塞條約之『國際河川條項』

德國又有炸彈式之宣言

【柏林十四日電】德國政府決定廢棄凡爾塞條約第十二篇第二款第三章、第四章國際河川條項、及第十二篇第六款基爾運河條項、已於十四日通告關係各國政府、通告中甥頭力言關於萊因、易比與得、多瑙諸河之國際委員會、及關於基爾運河凡爾塞約之所規定、均與德國主權不能相容、並指摘關於以上各河川及運河現行制度之不適宜、其言如下、

德國政府、本於回復主權之見地、決行廢棄關於德國河流之凡爾塞條約、及本此所定之現行諸取決故德國政府、早已召還代表停止與國際河川委員會之協力、玆將德國政府、對於此等河川今後之方針闡明之、即德國船舶與外國船舶間、不設差別、一率徵收航行稅、德國政府希望關係各國政府、對於航行各國領土內水路之德國船舶賦與同樣之特權、德國政府、更擬令水路當局與接壤國關係當局協議、締結適合情勢共同水路問題之協定云云、

英政府擬與德國交涉 國際河川事件

【倫敦十四日電】英國政府對於德國之炸彈式通告、表面雖似冷靜、但鑑於國際河川之經濟的重要性、或表示與德交涉擁護商權之意思云、

西班牙戰事

兩軍空中激戰 革命軍大損害

【馬德里十三日電】日前門森阿列斯之戰、以官革兩軍攻守得宜、殆陷於停頓狀況 但自十三日晨以來、即於首都上空演壯烈果敢之空中戰、發揮近代立體戰之效果、毫無遺憾、午前八時、突由革軍陣地、現出戰鬪機十架、以約三千米達之高度、飛向首都上空進擊故馬德里市民、倉皇即欲入地下避難所、僅及五分、官軍陣地即飛出追擊十五架、頡頏於二千米達至四百米達之間、官革兩方飛機、混至一團、互演猛烈之射擊戰是時突有軍用機一架機翼均爲彈丸所洞穿而墜落、未幾復有軍用機一架、亦經擊墜、及政府空軍重整隊形時、則十五架依然如故、因悉墜者乃革軍之機、革軍見戰況不利、立即脫退、但官軍取包圍陣形、復擊墜革軍之機、四架而收赫赫之武功云、

法國接濟 政府軍軍需

【巴黎十三日電】據每日淮息、前星期四有列車五輛、滿載法國著名波底斯廠所製之飛機材料、自棠姆省之阿爾柏鎮開往法國與西班牙交界之近境、該報深信該項軍用品、將自法國邊境轉運西班牙、以供政府軍之用云、

政府軍誓死抵抗

革命軍將長期作戰乎

【馬德里十三日電】西班牙革命軍、原擬一鼓作氣、將首都攻下、但因人民戰線軍防禦周密、不能猛攻、或將爲長期作戰、阿森西沃將軍麾下最先鋒阿基拉爾上尉、十三日會於革命軍之陣營、談話如左、

總帥福蘭克將軍、原持一鼓作氣將首都攻下之方針、但因人民戰線軍、在首都郊外、抵死抗戰、故軍或須改變原來作戰計畫、亦未可知、余以爲此後如無意外、結局總將作包圍首都之戰云、

【倫敦電】據悉英法政府已商妥、縱國民軍佔有馬德里亦不因以承認國民軍總司令弗朗哥所組織之政府、英國之地位、將與意國佔據阿京之後相同、當時英公使雖與意國交涉保護英人之利益、而並未發生承認之問題、據今日此間西班牙大使館發表文告、稱馬德里現仍在政府軍手中、首都電車與公用事務、仍照常工作、並稱西京之四郊、雖發生激烈戰事、但國民軍並未入城云、

革命軍飛機 爆炸首都羣衆

【馬德里十四日電】革命軍所屬大型爆擊機數架、於十四日午前、飛翔馬德里市上空、時有羣衆赴古羅塔托耶廣場聽防衛司令部發表、革命軍對衆投下炸彈五個、市民逃避不及、即死者五十名負傷者二百名、廣場大道而被炸有大穴、他彈命中士木部大門、折大柱二根、被炸一帶地方、慘狀目不忍睹云、

西班牙政府 似已遷回馬德里

【馬德里十三日電】因戰況轉進喀巴利耶洛首相、已於十三日歸還首都、同時閣僚與其他逃避於巴林夏之吏僚多數、亦歸還於馬德里現西班牙政府之根據地、似已重遷回於馬德里云、

老火車牌 牙膏·牙粉

凡人於早起之後、夜眠之前、若使用老火車牌牙膏或牙粉刷牙後、則心身上之爽快、口腔之清香、牙齒之潔白、實非言語所能形容者也、

品質高超·價目低廉·

各地貨店均有代售
總同昌行牙粉工廠製

照像贈送 大放送

注意 出外拍照概不贈送

總店 新京三笠町四丁目六 電話(3)六三八〇番

支店 新京商埠大馬路四馬路口 電話(2)一四二八番

公茂照像館

同興茂商場聲明

啓者敝號前因發生事故致將營業臨時停止現在諸所事情均已辦理清楚是以擇於月之十四號仍舊照常營業恐未週知特此登報聲明

地址新京商埠大馬路

電話(二)二七三二番

華北天 古玩店廣告

新京西四馬路中間路南

本號專業收售珠翠寶石古董文玩等物近又運到大宗新舊星月菩提子佛頭念珠菩提樹葉上繪佛像等物批發零售價格特別從廉

惠顧莅臨參觀無任歡迎之至

新職業 電氣醫療師養成

時代的電氣醫療學全科責任傳授實習爲主短時日間責任指導

修業後獨自開業之實力保証開業後生活安定絕對保障醫師同等待遇

詳細規則二分郵票同封本所面議

新京西五馬路迎賓旅館內

電氣醫科專門 三省電醫研究所

本報啓事

前委富錦分社長陳金凱早經免職與本報完全脫離關係現委賀宗寬爲富錦分社長當地如有訂閱本報及登廣告者請就近與賀宗寬接洽可也

大同報社啓

緊要聲明

敬啓者敝公司開辦以來業有三載今因設立鐘表部關係以前代友作保之圖章自登大同報即日起作爲無效爲後發生有何種事故決與敝公司無責恐未通知特此登報聲明

新京東三馬路口福祿壽銀盾鐘表公司啓

本社主辦 第三次乒乓大會

男生高初 自强三膺冠軍
曉鐘新出之秀突起
女生高級·大經路 初級·東盛路 優勝

本報主辦第三次新京小學校乒乓球大會、於昨日（十五日）上午九時在大經路兩級小學校禮堂、於男女十二校參加之下盛大舉行、昨日雖朔風凜冽、氣候較寒、但一般來賓於此嚴冬寒威、前來參觀足徵對於運動之熱心擁護也、全體入場後、行優勝盃返還式、向御影行最敬禮唱國歌畢、由本報富彭年代表會長致開會辭大意謂『於此朔風凜冽吹面如割之氣候、各校參加如此勇躍、本報實感榮幸之至、乒乓球第一次第二次比賽已於昨年舉行、廻想所得之成績已頗可觀、今之三次大會參加的人數較比去年更多一倍、那麼必定能得着更進一步的成績、由於大家對於乒乓球已感有相當的趣味、那麼將來諸運動員技術之可觀必可期待』繼由自强學校生劉鳳桐代表選手宣誓云『貴社主辦之乒乓球大會選手等得以參與比賽實深榮幸之至選手等必本運動精神履行、以促進技術之進步更能遵守一切規律及評判長之評判、決不辜負貴報提倡主辦之熱心、謹誓』繼續開始比賽、于是由評判長之一令下、隨即開始逐角比賽、當時全場秩序井然、而與賽之各校選手、各均精神異常鼓將其成績列後、

（甲）女生初級組

第一次預賽
西四道街—自强 二—三
東盛路—龍王廟 三—一
長通路—文廟 三—一
孟家橋—西安橋 二—三

第二次預賽
大經路—自强 〇—三
自强—東盛路 〇—三
長通路—西安橋 三—〇

決賽
冠軍·東盛路—三
亞軍·長通路—〇

（乙）女生高級組

第一次預賽
文廟—寬城子 三—一
大經路—西四道街 三—〇
長通路—龍王廟 三—一
東盛路—自强 二—三

第二次預賽
文廟—大經路 一—三
龍王廟—自强 三—二

決賽
冠軍·大經路—三
亞軍·龍王廟—一

（丙）男生初級組

第一次預賽
東盛路—大經路 三—二
龍王廟—文廟 〇—三
西安橋—自强 〇—三
曉鐘—長通路 一—四
大同大街—孟家橋 一—〇
寬城子—西四道街 一—三

第二次預賽
東盛路—文廟 三—〇
自强—長通路 三—〇
大同大街—西四道街 二—三

第三次預賽
自强—西四道街 三—〇

決賽
冠軍·自强—三
亞軍·東盛路—〇

（丁）男生高級組

第一次預賽
文廟—大經路 三—一
自强—西四道街 三—一
龍王廟—曉鐘 二—三
大同大街—西安橋 〇—三
長通路—寬城子 一—三

第二次預賽
東盛路—文廟 一—三
自强—曉鐘 二—三
西安橋—寬城子 三—一

第三次預賽
文廟—曉鐘 二—三

決賽
冠軍·曉鐘—三
亞軍·西安橋—二

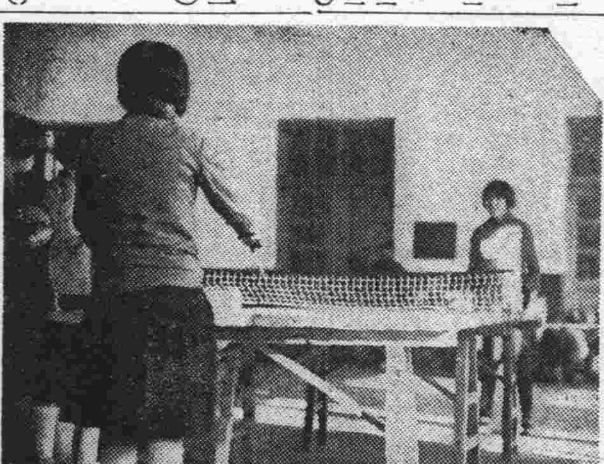

以上比賽全部終了後、已至下午四時半、各選手午間雖略用本報所備午餐、然能貫澈精神、始終不倦、亦言勇於運動矣、至此由本社富彭年君分別向各優勝隊授與獎品、獎品已誌前報茲不贅、大會遂告閉幕、

於大會閉幕後、爲使一般學生選手觀摩模範比賽計、特邀請滿洲帝國桌球協會員成田、千田二氏、臨場演習四時許、大家始於一片滿意聲中、離大經路校散會云、（照片上爲開會式、富大會委員致開會詞、下爲開始比賽之第一幕）

編製蒙文小學教科書 力求內容善美

蒙政部、自去年一月以來根據來年將公布之蒙古教育法規及教科課程、由編纂委員、編纂國定教科書、已成小學讀本一二卷、旋聘專家岸田將夫氏爲囑託、編成小學一二年用修身一二卷、算術一二卷、讀本第一至第四卷、理科一二卷、於新學年印頒一萬冊、發交蒙古現有二百十校之小學校使用、書中特色、於精神教育外、採我國教科書、採長捨短、理科有動植物挿畫、修身有指導國民道德之寫眞、尤於蒙古民族之信仰、國旗之崇敬加以注意、且爲涵養崇拜祖先起見、說英雄成吉思汗之往蹟、改正從前教科書中夏季而教冬季之材料、傳東京之風土、說富士山以表徵日本之精神、講數設阿爾善鐵道、儼然成一文化史的讀本又請來滿的畫伯伊藤素軒氏作成挿畫、來年色印完成、然岸本氏猶以爲現行教科書尚有研究餘地、近擬召請各方面關係者、開研究批評會云、

首都防空大演習攝影情報

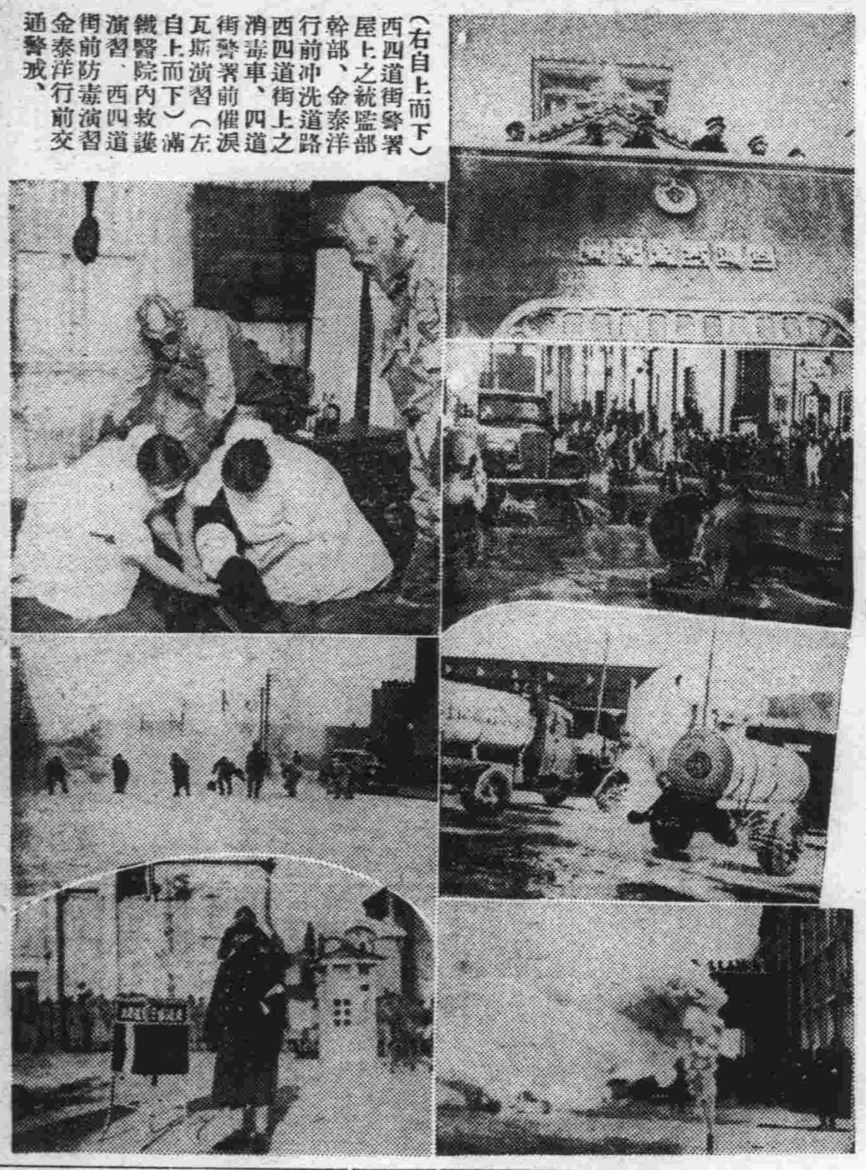

（右自上而下）西四道街警署屋上之統監部幹部、金泰洋行前冲洗道路、西四道街上之消毒車、四道街警署前催淚瓦斯演習（左自上而下）滿鐵醫院內救護演習、西四道街前防毒演習、金泰洋行前交通警戒、

保稅輸送倉庫兩規定 今明正式發表

總局十四日午前十時、在第三會議室開鐵道省、鮮鐵及總局之保稅運送協議會、當有鐵道省運輸局江原事務官鮮鐵來野貨務係長生駒金山驛貨物主任、總局諸富貨物課長、宇佐美旅客課長、其他關係者出席關於因保稅輸送開始之保稅輸送規定、倉庫規定經協議之結果、意見已趨一致、如斯、總局、即着手向滿鐵本社聲請認可十六、七日可正式發表保稅倉庫營業及保稅輸送規定云

「交通道德振興旬間」 決不使肇車禍

首都警察廳、新京日警察署、日領事館警察署國都建設局、市公署、協和會、聯合立備之交通道德振興旬間自本年十一月十一日起至二十日止、在此旬日間、務使交通規謹安全、而不發生事故、同時並由各警察署將轄內各學校之童子軍、選拔二十名、分別立崗於各馬路中間、指揮交通、維持秩序、藉以實地訓練該等童子軍應有之交通知識、並製有標語以期喚起大衆注意云、玆將該項宣傳標語、抄錄幾則於後、

一、輝煥之首都、施行有規之交通、
一、大家不要使最可愛的孩子、在車道上玩耍
一、走在街道上、要特別加小心、免得鬧事、橫過鐵道時、先要看看自己左右然後纔可走過！
一、無論有甚麽事情、不要先搶着過去、
一、上下汽車或馬車時、不要躁急爭先、更要先看看前後左右！

防空演習講評
…今日上午在滿鐵事務局…

關於十四日所舉行之新京地區防空演習結果、定十六日午前十一時在滿鐵新京事務局大客廳、由演習統監小笠原中將、舉行講評云、

赤十字起源及日本赤十字社概況（二）

日本赤十字社之創立、乃於明治十年、西南戰役異常激烈、双方傷者狼藉、故兩陛下及當時元勳三條、岩倉等公、愴然憫之、急思拯救之道、而元老院議官佐野常民伯及大給恒伯、首倡效仿歐西赤十字社之制度、由民間有利者組織之、原佐野伯於慶應三年、曾一度赴歐、微聞歐西有赤十字社之組織、厥後於明治六年、赴奧大利博覽會、遂得詳該社之內容深受感動、歸國後、應即糾合同志、創設博愛社、是爲日本赤十字社之發端、其當時之社則、第一救護戰時之傷者、第二資金由社員捐贈、第三救護員帶容易識別之記章、第四對於敵方傷者、亦行救護、第五遵守官廳之法則及陸海軍之指揮、此五項社則、以迄於今、仍未變動、當西南戰爭救護完了之後、此博愛社、即決定永久設立、且制定細則、推戴小松宮彰仁親王爲總長、佐野伯及大給伯爲副總長、開始宣傳社旨募集社員、

當時日本政府、尚未加入世界赤十字條約、迨至明治二十年、始改稱社名爲日本赤十字社、修正社則、加入萬國同盟、而形成今日赤十字社之基礎、是以明治二十年、對於日本赤十字社、意義最爲深長、舉凡一切設施靡不由是年以後而策畫之、例如推戴皇族爲總裁、由理事員中互選正副社長、及積極擴張社業、創定重要地方支部之規則等、翌年更制定有功章及特別社員章等、以表彰社員之之勳績、而同列於國家之特典、後經明治二十七八年之戰役、及三十三年北清事變、赤十字社與官憲間、愈形接近、三十四年、遂以勅令公布赤十字社條例、確認赤十字社爲國家陸海軍之衛生補助機關、社長及副社長之任免、以勅令行之、經費以社團法人之定款且得主務官廳之認可、以及戰時之救護員得受陸軍之特殊待遇等、因之赤十字社之地位、益形鞏固、

此外更創設赤十字病院、及各支部病院、以養成救護員、迄今爲數已達一萬二千九百餘名、更設立篤志看護婦人會、以完成栖川熾仁親王妃董子殿下之遺志、

一部治廢後最初之居留民聯合會 今明兩日在京舉行

治外法權一部撤廢最初之滿居留民會聯合會、訂於本月十六、七兩日在記念公會堂開會、屆時、全滿各地代表三十餘名及關係官吏出席第一日審議各地提出之議案、第二日、關於此項目加以討議、唯中心議題、因治外法權撤廢關於各地居留民對當局之希望、及各地居留民會間之連絡等將予協議云

連侍從武官 慰軍赴哈

欽派慰問滿日軍之連侍從武官已於十五日午前十一時搭車赴哈爾濱去矣云、

天象

昨日 溫度 最高 零下五度三分 最低 零下十三度七分
今日 北風 晴

飯館業加入 觀光協會

新京觀光協會現在大舉徵集會員、由各方分途進行、飯館方面、會由協會長韓雲階氏負責徵集、本京較大之飯館如大陸春等五家、除自已概允加入外、並擔任勸導同行入會、迄本月十二已由賓宴樓經理劉紱齋氏將募得全部會費計現金六百零八圓送交市公署內之之觀光協會矣、內中計特別會員五名、正會員一名、贊助金廿六名茲將店號姓氏列下、

△特別會員（會費百圓五名
中央飯店劉紱齋、大陸春孫景田、鹿鳴春吳士傑、賓宴樓劉紱齋、益興樓王仙洲、
△正會員（會費三十圓）一名
公記飯店劉紱齋、
△贊助會員（會費三圓）廿六名（人名略）

不承認合同作廢啓事

啓者閱拾一月五日大同報悉易恩凱登載免給先父楊岐山名下滑石礦區合同作廢事閱悉之下不勝驚異查易恩凱於民國拾五年陰曆二月初一日將其報領海南水泉村山咀吧子滑石礦區因賠累不堪拖欠營口三和公司洋三千六百元無法交付故設法將該礦區以三千六百元出兌與先父名下得欵交還三和公司免去債累立有字據各存一紙爲證事已多年不悉何故昧良反約私自登報將合同作廢法理人情均屬不合玆不承認合同作廢特此登報聲明

海城楊岐山子楊魁瑞

一罎子（二十九）（儒丐）

可是她已不照方才那樣生氣了，心知這又不知是什麽鬼，不過她自己不服軟兒依然假坐在那里作氣樣。這時屈先生隨手把那六罐牛奶放在桌子上。轉身向他的太太說：

『孩子的媽！我告訴你吧！』

這時小禿子得手了，由桌上把那六罐牛奶一超，不覺嚇了一跳，早聽他怪叫起來：

『哎呀！嗎呀！這是六個空罐，裡面什麽也沒有！』

屈先生見說，早已哈哈大笑起來。屈太太也楞了，呆了一會，因向屈先生說：

『你跟我們娘兒們變這個戲法幹什麽？』

『跟你們變戲法？我這是跟老魏！你們那里知道，老魏那小子，他決不讓我好生花這一百元錢，我必須設法抵制他一下。所以清早起來，我便到工夫市小攤兒上，揀那嶄新的牛奶罐子，買了六個，又到稻香村買了二分錢的胡椒面兒，要了他們一張門票，求他們把這六個罐子給捆上，提到街上，也像個樣兒呀。再說有了這張門票，更能把老魏虎住了。我這主意。你說高不高？老魏那樣的傻小子，一定猜不透的。』

婦人見說，旣慙愧自己的孟浪，又佩服丈夫多才，把氣全消了。可是小禿子依然撅着嘴，要奶吃，我呢，聞着罐子裡有奶味。也想起餓來了，恨不由罐裡流出奶汁，痛快喝一陣，但是那有那樣的事呢。

他們把這齣喜劇唱完，連我也在內，算是白喜了，結果只落得六個空罐。小禿子和小銀子依然失望的很，逼着屈先生當眞替他們買一罐裝着奶的罐頭來，屈先生空口答應着，還是太太疼兒女，當時每人給他們一枚銅子，事件纔告終結。

六罐牛奶雖然是空的，屈先生照舊裝模作樣的擺在廚格上，並且把那稻香村的門票，也四平八穩的倚在牛奶罐的前面。

光明影戲院 電話（二）三四七六

德國烏發公司出品
人體構成 血液循環 妊娠原理 分娩實寫 首次公演
十八歲以下男子及有？婦女不招待
生理大觀
同時合演新華巨片
全部對白有聲軍事愛情巨片
桃花扇
金燄 胡萍 主演
每一個畫面含着深厚的情感
每一句對白含着幽默的興味
編導 歐陽予倩
玉堂春 定情歌 名歌二支

良記 新京西四道街電話（二）二三〇二
今日放映 全部有聲對白巨片
昏狂
月明影片公司偉大驚人出品
酈麗珠 何非光 主演
驚險緊張激昂 纏綿新穎別致 得未曾有
武俠片摩登化第一部有聲 酈麗珠登銀幕第一次開口
票價 樓下……角半 樓上……二角
軍警學生以及持有本院開幕一週年紀念優待券者樓下一律一角樓上半價
注意演期 下期 飛花村
浪漫歌舞有聲新片 國色天香

大安
今日後集特別大貢獻 電話（二）二六八四番
明星出品音樂有聲愛情巨片 烈珠聯璧合之大巨片
後集 紅淚影
主演 胡蝶 夏佩珍 鄭小秋 王獻齋 龔稼農
加演 速度時代
票價 樓上三角 樓下二角 軍警學生半價
由十一月十五日至十七日止 連演三天
下期換演 歌舞對白有聲 萬花園 同時加演 王氏四俠

大同報社廣告部 電話 二•二〇九六

新聞 剛果部隊
衆若香羅伽
哥哥的誕生日
十六日止 十三日起
12•00 4•30 9•05
12•10 4•45 9•30 終10•45
1•35 6•10
3•10 7•45
票價八角

豐樂劇場 電話 2.1445 2.1585
十六日起 十九日止
憤怒的大猛獸王國奇譚
地方檢察官 OKR特作 寶巴理廉主演
兄妹 LCP特作 竹久千惠子 丸山定夫 主演
樓下七角

新民戲院 十一月十六日
早場 辛安驛 安桂馨 越虎城 高亞樵 賀后罵殿 林曼雲 張喜芬 櫃中緣 翔春燕 張春山
晚場 全部貂蟬女 頭本張國老成親

專治危急疑難大病
陶伯王漢醫
廣頭道溝東四條通內祝町 集賢公寓電話（三）二三六九

新京電影院
今天放映（十五日 十六日 十七日 十八日）放映四天 請早臨觀
大上海公司出品 神怪變化幻術片 西遊記之一
大鬧黃花觀
余漢民 王美玉 主演
裸體女妖數十人 且歌且舞
八戒誤入盤絲洞 亦香亦艷
洞房新婚變悟空 笑活百出
黃花觀孫猴鬥法 金龍出現
下期放映 荒江女俠 一集

遷移廣告
康德醫院 內科 花柳科 小外科 產婦人科
隨意接產 入院方便
地址頭道溝連香班斜對面 電話（三）五三九七係

萬源湘繡
祝壽禮品
最優雅·大賤賣
新京大馬路電話（二）二五五二

大阪商船行輪

●開往門司神戶大阪 開上午十時
烏蘇里丸 十一月十八日
亞米利加丸 十一月十九日
吉林丸 十一月二十日
夏德諾丸 十一月廿一日
貝格爾丸 十一月廿二日
●開往三角鹿兒沖繩 開上午
貴州丸 十一月十八日
●開往天津
日東丸 十一月 日
●船票發售 滿鐵國鐵主要各站各埠日本國際觀光局
▲車船連絡往復票火車減二成輪船減一成從用日期限兩個月▲在大連購買神戶門司開往復票時回路運費減二成通用期間參個月
●專屬貨物代辦處 各地國際運輸會社

大阪商船株式會社
大連支店(電話二一二五一) 新京事務所(電話三一二三六) 奉天事務所(電話四〇八九) 哈爾濱事務所(電話七〇一〇)

日本郵船行輪

●開往橫濱 新瀉丸 十一月十七日
●開往李浦 達克阿丸 十二月七日
●開往漢堡 松江丸 十二月九日

近海郵船行輪

●開往營口 天山丸 十一月 日
●開往天津 新瀉丸 十一月 日
●開往長崎鹿兒島 千歲丸 十一月二十日
●開往基隆高雄 岩手丸 十一月 日

朝鮮郵船行輪

●營口青島仁川 會寧丸 十一月廿三日
●開往仁川長崎鹿兒島三角 櫻島丸 十一月十八日
前記輪船出口時日因天候關係或有更變
朝鮮鐵路各站以及本行輪船經過各口可裝與滿鐵運絡之貨物有上記△記號者純係貨船不售客票並可發行前年運輸提單代賣海圖及航海路誌
近海郵船株式會社大連代理店 朝鮮郵船株式會社大連代理店△大連市山縣通一八一
日本郵船會社大連出張所 電話2・三三九2・七九四
丸二商會 電話2・六七三
專屬貨物代辦處船票代賣處 各地之日本國際觀光局

阿波共同行輪

●開往芝罘威海衛仁川下午 卅六共同丸 十一月十八日
●開往芝罘 十八共同丸 十一月十七日
●開往天津 長山丸 十一月二十日
本會社代辦山東鐵路及朝日路辦理各種運輸一切事務
大連市山縣通
阿波共同汽船會社 電話2・五〇〇一

大連汽船行輪

●開師青島上海上午十一時 奉天丸 十一月十七日
青島丸 十一月二十日
大連丸 十一月廿三日
●開往龍口 龍平丸 十月 日
●開往天津 天津丸 十一月 日
●開往基隆高雄(載客) 山西丸 十一月廿 日
山東丸 十一月廿九日
●開往敦賀新瀉伏木(載客) 河北丸 十一月 日
河南丸 十一月廿一日
大連市山縣通
大連汽船株式會社 電話2・七一三一
日本國際觀光局中國旅行社

德國奇藥 青春腺 男女公用

發明

德國醫界泰斗施泰乃哈博士最驚人之發明、用强壯動物精腺移植於人體、使受術者重獲幼年時之雄壯精力是即所謂返老還童術也、惟此術功力玉暫、所輸入之『荷爾蒙』一旦被人體利用淨盡後即失其效用矣、故學者主張自動物精腺內提煉其有效成分以供藥用、此種抽出質、科學上名之曰『青春腺』即理想中之返老還童劑也、有內受環境刺激人事變遷未老而先衰者、則可藉『青春腺』恢復其固有之精神、使病者轉弱爲强得盡天年也、服藥後精神逐漸增强、精液愈臻濃厚、而陽萎不舉、甫交即洩諸衰弱病象亦隨之消失矣、凡有乏嗣之憂者苟能耐心服用、不難夢占熊羆、洵强精種子之聖藥也、

主治

男子未老先衰陽萎不舉、遺精早洩手淫過度生殖器發育不全、記憶力不良、頭暈目眩、四肢無力、氣虛貧血、神經衰弱、老年精衰、形容枯瘦、消化不良等症、女子經脈不調、經脈閉止、子宮寒冷、赤帶白帶、行經腹痛腰酸腿疼、久不孕育、容顏枯老、及流產虛癆等症、

區別

男性用、係用男性動物內分泌液製成、女性用係用女性動物內分泌液製成、

贈送

大盒定價五元買一盒送一盒 小盒原定價二元現照五扣只售一元一打十元、一打五十元、

外埠代理列後
新京中興藥房、義和謙、中西藥房、五洲藥房、中法藥房、大連華泰藥房、吉林五洲藥房、旅順大德堂、千金寨信仁堂、奉天金城藥房、新新藥房、哈爾濱寰球藥房、華美藥房、承德全富興、赤峰道生藥房、安東瑞祥泰、東益增遠、遼陽義和堂、洮南德慶仁、孫台德祥厚、江省德泰盛、營口中西藥房

滿洲國總代理 駐新京四馬路口
上海 哈德洋行

各貨備齊

本號 皮棉毛大 靴帽衣襪 特別大賤賣

中原鞋帽貨店

歡迎主顧
◎諸貨大批備齊◎惠顧請臨是荷◎
新京四馬路口電話(二)二八五四番

煮菜必須使用 ●味之素●

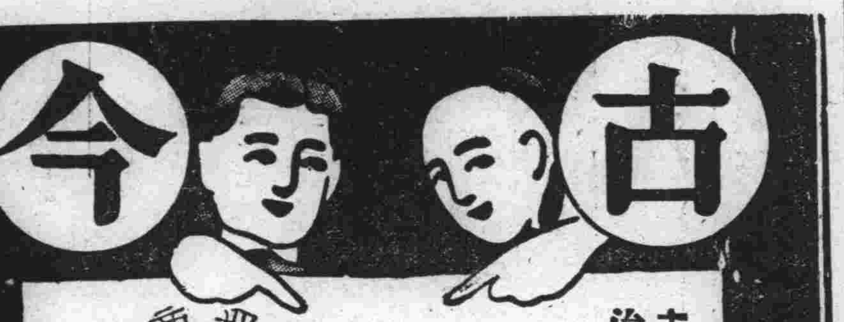

古 今

註冊商標 七ふく

大阪高津表門筋

神效並暢銷 七ふく ひえくだし

主治 去頭火上昇通大小便 瀉梅毒癩病各種毒症

藥價 半禮拜服金廿五錢 一禮拜服金五十錢 三禮拜服金一圓卅錢 五禮拜服金二圓 寄費 金四十二錢

(七福牌 清瀉百毒丸)

祖傳七福牌正舖伊藤長兵衛

振替阪九七三・電南七二九

日立電動機

在電業界享有第一好評『贈彩大減價』

注油不要 堅牢無比 能率最良

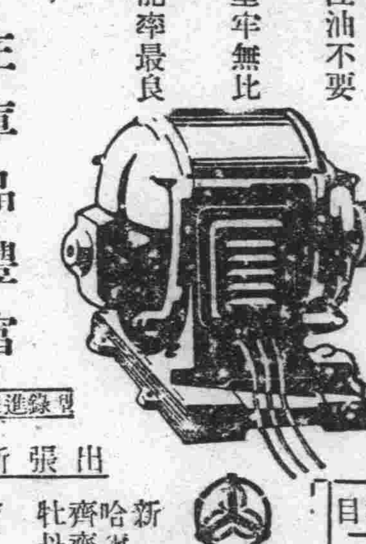

在庫品豐富

型錄進呈

森商店
奉天千代田通三七番地 電話三一〇四番 六八〇〇番

營業科目
電動機、變壓器、配電盤
電話機、電線、電燈泡
燈頭其他配線器具、乾電池
電機電料一式俱全

出張所
新京朝日通二五 電五三一二
哈爾濱大安街四八 電六三六〇
齊齊哈爾新街一三 電二七五七
牡丹江新市街月明街一ノ一四 電九〇二
吉林四經路一七 電二二四〇

長安公寓信記緊要聲明

敬啓者玆敝公寓前東劉毓堂因有他就無暇經理營業致將房間及屋內鋪墊等項兌與霍鵬九名下管理營業經理一席仍請前經理藺玉亭擔任對於本公寓以前借取交易往來賬目及一切事項均歸前東劉毓堂擔負兼人概不負責恐未通知特此登報聲明

長安公寓信記新東霍鵬九謹啓

失照聲明作廢

啓者敝人在本溪縣第一縣第一區西墳上邊有下則地二十一畝東至車道西至鐵道南至外本壕北至水溝計地照一張因故遺失無論落於何人之手均作無效除呈請補發新照外特此登報聲明作廢

本溪 崔恩恒啓

三共 SANKYO

蒙稱爲第一有効之日本產砒素驅梅劑

ネオアルサミノール NEOARSAMINOL

606號共同發見者

醫學博士秦佐八郎先生所發見且保證其品質之唯一的日本產品

國際聯盟保健部委員會製本化合體之標準品、勸凡製品須合於此者……
日本藥局方第五版收載本類化合體且規定其化學的並動物學的試驗方法……

「NEOARSAMINOL」合於國際聯盟保健部委員會所指示之標準自不待言、於局方試驗尤於效力試驗特示甚優秀的成績宜哉！蒙稱爲第一有効……

包裝有 0.15 0.3 0.45 0.6 0.75 0.9瓦裝 1管裝及10管裝

三共株式會社 東京・室町

請注意

新開 印度綢緞呢羢莊 沙度洋行

本月三日開張

新到各種幾羢綢緞毛呢價目一律從廉出售打倒一切虛僞折扣贈品之例

新京日本橋通六五 沙度洋行謹啓

因韋廉士醫生紅色補丸充補澄清其血液而驅除之

老年人在寒季往往不免病痛纏綿深居簡出通常均謂此係年齡與天氣之關係然兩者雖或爲增病之緣但非致病之故蓋人無論老少季無分多夏病痛之眞因總在血液虧損苟血液豐富純潔縱使年高亦可無病無痛一如常人也 蕪湖中和坊十二號前任安徽縣長之張綬卿先生雖在寒風凜冽之時仍享康寧壯健之樂其能如此謂係得力於韋廉士醫生紅色補丸補血益血清血之功玆將其肖影附刋於上來書摘錄於次請試一閱便知其詳張君書云『鄙人年老血衰精神萎頓年來一交冬冷即覺四肢疼痛步履維艱疊次治療均無效果嗣經友人介紹試服韋廉士醫生紅色補丸服用不久精神煥發舊症漸除去冬疼痛之症竟未復發韋廉士醫生紅色補丸業已使余十分强健矣用誌數語藉伸謝悃俾同病者知所問津焉』請服韋廉士醫生紅色補丸使君血液充盈良好自可免患血虧人所常患之各疾如血虛腦弱早老胃呆痛瘋癱疾婦女特症種種痛苦今日應即開始服用此丸而保終年康寧也

各藥房皆有出售或逕向上海江西路四五一號韋廉士醫生藥局購買每瓶大洋一元五角六瓶八元郵力在內

一切信可由奉天和記洋行轉上海韋士醫生藥局

無烟之火

火固有用而不能無烟惟自電氣之發明與利用無烟之火已屬可能止痛藥固有裨於康健而每利弊參半但自紐祿豐之問世止痛之有利無弊已理想實現矣

紐祿豐絕對不含麻醉品或其他有損成分故其止痛之功最爲安全有益且能於數分鐘之短時間內即奏奇效請試紐祿豐以止頭痛 牙痛 耳痛 瘋濕痛 月經痛 或割傷 灼傷 燙傷 創傷 種種因傷疼痛而證其完美之止痛功效也

紐祿豐各藥房皆有出售或向上海江西路四五一號韋廉士醫生藥局購備一次購五瓶者大洋一元郵力不取不滿五瓶者每瓶二角郵力另加

本醫士虔製各種良藥

漢醫 范天民廣告

診斷時間 午前八時至午後四時 在西四道街路北天民藥房 在頭道溝新華旅社招待室內

治療科目 內外科婦女科小兒科花柳科

鎮咳祛痰萬試萬靈 利肺聖藥 專治一切咳嗽痰喘一二三期肺病一丸見效一盒除根每盒十丸定價一元

九蒸九晒種子聖藥 益母還魂丹 專治經血不調久不受孕各種勞病胎前產後特價每封十丸國幣一元

世傳 遺精聖藥 專治先天不足或手淫見色流精夢遺滑精輕者半料重者一料保管全癒永不再犯每料定價八元

漏瘡聖藥 專治各種漏瘡流濃流水久不封口瘡口黑紫色半料見效一料全癒每料三元

詳細說明書函索即寄外埠函購郵票通用以三分者爲限

西四道街天民藥房范天民啓
出診所 日電話(三)二八三三番

嗎類斷癮

モルダイン (嗎魯達因)

鴉片・嗎啡 海洛因 等其他一切麻醉藥癮迅速戒除 斷癮的新藥

品質最精良、奏効最神妙、價錢最廉賤

嗎類斷癮者乃係集合中西種々藥物之精華。以精微奧妙獨特之化學方法、配合創製而成之名品、既有卓著優越的治咳、止痛、鎮靜之作用。復俱迅速完全的戒除鴉片嗎啡類癮之神功、故凡染上記等癮若使用「嗎類斷癮」能使癮者毫無痛苦的於不知不覺間漸次消除病癮於無形且於使用期間照常工作、百病不犯、不受絲毫之痛苦絕無發癮難受之流弊。又用之飲食倍增、恢復健康。神清氣爽精神愉快、萬試萬靈、洵乃空前未有戒除鴉片、嗎啡、海洛因等癮特効的治咳止痛鎮靜之神品也

(用法)一回在皮下注射一筒依癮之輕重一日注射數筒亦無任何害毒也

包裝 注射液 一、一c.c裝一〇筒。一、一c.c裝五〇筒。二〇c.c裝一瓶。五〇c.c裝一瓶、一〇〇c.c裝一瓶。
藥片 三〇片。五〇片、一〇〇片、二〇〇片

製造元 植村製藥所 京城南大門通二丁目
總代理店 藤澤友吉商店 大連市山縣通七 奉天加茂町十五